Anul al 65-lea

4 PAGINI 5 LEI

Taxa poştală plătită în numerar conform aprobării Dir. G-rale P. T. T. Nr. 26.064/939

Nr. 2 Vineri 2 Ianuarie 1948

ABONAMENTE
CAPITALA
Lei 135 pe 1 lună
Lei 400 pe 3 luni
Lei 720 pe 6 luni
PLATA PRIN CEC
7999

UNIVERSUL

ABONAMENTE
PROVINCIA
Lei 135 pe 1 lună
Lei 400 pe 3 luni
Lei 720 pe 6 luni
PLATA PRIN CEC
7999

Fondator: LUIGI CAZZAVILLAN
Proprietar:
„UNIVERSUL" S. A.
Inscris sub Nr. 160 Trib. Ilfov

CELE DIN URMA ŞTIRI DIN LUMEA INTREAGA, TELEGRAFICE ŞI TELEFONICE
REDACŢIA ŞI ADMINISTRAŢIA: BUCUREŞTI, STR. BREZOIANU No. 23-25
CENTRALA TELEFONICA A ZIARULUI: 3.30.10:

APARE SUB CONDUCEREA UNUI COMITET DE DIRECŢIE

IN PAS CU VREMEA

Pe calea propăşirii sale, poporul român a străbătut încă o etapă. Inlăturând monarhia, el şi-a dat o nouă formă de Stat: Republica Populară.

Cine înţelege dinamica istoriei, cine prinde tâlcul frământărilor de azi, îşi dăduse seama, mai de mult, că instituţia monarhică nu mai corespundea actualelor condiţii ale vieţii noastre de stat, ea reprezentând o piedică în calea desvoltării României.

Adevărul acesta — recunoscut chiar în actul de abdicare — nu se referă, dealtfel, numai la România. Dacă privim în jurul nostru, la popoarele vecine, vedem că, peste tot, a fost înlăturată instituţia monarhică şi înlocuită cu Republica.

Republica e forma de stat care corespunde necesităţilor, de azi, ale tuturor popoarelor. Nu numai a celor din Europa — unde, în ultimele decenii, am asistat la o adevărată „cascadă a Tronurilor" dar şi din celelalte continente.

In tot continentul Americei, monarhia nu e cunoscută. Iar prin ţările pe unde se mai menţine, ea îşi identifică interesele cu acelea ale forţelor bancaro-industriale care domină, acolo, în stat şi e condamnată să dispară odată cu aceste forţe.

Căci, în istorie, viitorul e al forţelor populare. De aceia nu orice formă de Republică corespunde actualelor năzuinţe sociale. Sunt Republici în apus unde puterea în stat e deţinută tot de cercuri financiare restrânse şi unde masele populare înşelate sunt în permanentă luptă cu aceste cercuri. Evenimentele politice de acolo oglindesc — câteodată în mod tragic — această luptă. De aceia acolo nu e linişte, de aceia acolo nu pot fi concentrate toate forţele vii ale popoarelor în vederea înlăturării greutăţilor care stau în calea progresului lor.

La noi, dimpotrivă, Republica instaurată acum reprezintă o formă de stat în care puterea e deţinută numai de popor. Unei democraţii populare îi corespunde o Republică Populară în care nu mai au cuvânt cercurile care se opuneau reformelor menite să mobilizeze toate forţele creatoare ale poporului, în vederea propăşirii acestei ţări.

Aceste cercuri, duşmane intereselor populare, făcuseră din monarhie instrumentul uneltirilor lor. Mai mult, monarhia însăşi era un factor ostil instaurării, consolidării şi desvoltării regimului democrat din ţara noastră. Căci şi la noi în ţară monarhia s'a identificat cu interesele cercurilor bancaro-moşiereşti, legându-şi astfel soarta de a lor.

Desconsiderând interesele poporului român, opunându-se străduinţelor lui pentru a scutura atât jugul exploatării interne cât şi pe cel al servituţilor externe, monarhia, a fost înlăturată. Poporul şi-a dat organizaţia de stat conformă vremurilor de azi. Căci ţara noastră nu putea rămâne în urmă. Ea ţine pas cu vremea. Ea îşi asigură, prin noua organizare de stat, mijloacele necesare propăşirii sale.

Al. C. Constantinescu

Instaurarea Republicei Populare Române

Dispoziţiile luate de Patriarhie

Patriarhia Bisericii Ortodoxe Române, comunică eparhiilor şi parohiilor ortodoxe din ţară următoarele:

In urma abdicării regelui Mihai I şi până la dispoziţiunile defintive ale Sf. Sinod, la toate formulele de pomenire a capului Statului, în rugăciuni şi ectenii, se vor întrebuinţa cuvintele: „Inaltul prezidium al Republicii Populare Române".

Ministerul Cultelor invită deasemenea toate celelalte culte şi asociaţiuni religioase să se conforme în acelaş sens.

*

Sfânta Patriarhie a Bisericii Ortodoxe Române comunică tuturor Eparhiilor şi parohiilor din ţară următoarele:

1) Tot personalul clerical, cântăreţi şi funcţionari bisericeşti, vor depune noul jurământ până în seara zilei de 2 Ianuarie 1948. Preoţii şi diaconii vor depune jurământul în faţa protoiereilor respectivi sau la sediul celei mai apropiate proteierii, cântăreţii în faţa preoţilor parohi iar funcţionarii bisericeşti în faţa şefului ierarhic respectiv.

2) In troparul „Mântueşte Doamne poporul Tău", se va folosi formula veche „biruinţă binecredincioşilor creştini".

MESAGIUL PREZIDIULUI PROVIZORIU AL REPUBLICEI POPULARE ROMÂNE

In numele Prezidiului provizoriu al Republicei Populare Române, Excelenţa Sa, D. Profesor Constantin I. Parhon a adresat, cu prilejul noului an, Poporului Român, următorul Mesagiu:

Cetăţeni şi cetăţene,

Poporul Român şi-a dobândit acuma libertatea de a-şi da forma de Stat cea mai potrivită cu aspiraţiile sale fireşti: Republica Populară.

Regimul democratic, înfăptuit, după eliberarea de sub jugul cotropitorilor hitlerişti şi a slugilor lor, prin munca, priceperea şi avântul celor mai buni fii ai poporului, se întăreşte astfel şi mai mult. Nici o piedică nu mai stă acum în calea desvoltării depline a democraţiei noastre populare care să asigure tuturor celor ce muncesc, cu braţele sau cu mintea, dela oraşe şi dela sate, bună starea materială şi culturală, şi care să constitue garanţia suveranităţii şi independenţei ţării noastre.

Noua formă de Stat — Republica Populară — deschide larg calea pentru înfăptuirea tuturor năzuinţelor creatoare ale Poporului nostru, pentru noui cuceriri democratice pe tărâmul economic, politic şi social, pentru îmbunătăţirea nivelului de trai al celor ce muncesc, pentru Republica Populară Română, puternică, liberă şi independentă.

Mărete înfăptuiri ne aşteaptă pe toţi în anul ce vine. Totul depinde acum numai de munca şi destoinicia noastră de iubirea noastră faţă de popor şi de Republica noastră Populară, de devotamentul fiecăruia pentru propăşirea Ţării.

Puterea organizată, conştientă şi hotărâtă, a clasei muncitoare, aliată cu ţărănimea muncitoare şi cu intelectualitatea progresistă, constitue chezăşia supremă a reuşitei sforţărilor noastre.

Deplin întemeiaţi pe această putere, însufleţiţi de ferma voinţă de a contribui dit mai activ la făurirea unei păci trainice şi a democraţiei populare, privim cu încredere anul 1948 care va trebui să însemne un şir de noui succese pe drumul victorios al propăşirii Poporului nostru.

Cu privirile îndreptate spre acest viitor luminos, cu imaginea unei Patrii puternice şi fericite, în numele Prezidiului provizoriu al Republicei Populare Române, urăm Poporului Român şi tuturor Naţionalităţilor conlocuitoare, spor la muncă în anul 1948.

Trăiască şi înflorească Republica Populară Română!

LA MULŢI ANI!

PROGRAMUL SĂRBĂTORIREI ZILEI DE 1 IANUARIE 1948 — ANUL NOU

IN CAPITALA

La orele 11 se va oficia un Te-Deum la Sfânta Patriarhie în prezenţa Prezidiului Republicei Populare Române.

Vor fi de faţă: Membrii Guvernului, Reprezentanţii Adunării Deputaţilor şi Reprezentanţii Inaltelor Autorităţi Civile şi Militare.

★

După serviciul Divin va urma defilarea companiei de onoare ce se va afla în curtea Patriarhiei, după ce întreaga asistenţă va merge la Palatul din calea Victoriei unde la orele 12, va prezenta felicitări membrilor Prezidiului R. P. R.

In aceiaş zi, registrele de înscriere vor fi deschise la Palatul din Calea Victoriei.

IN ŢARA

La orele 11, se vor oficia Te-Deum-uri în toate bisericile din Ţară, la care vor asista Reprezenanţii Autorităţilor Civile şi Militare Locale.

IN TOATA ŢARA SE VA ARBORA DRAPELUL NAŢIONAL

ŢINUTA: Pentru civili şi magistraţi: haină neagră şi palton.

Pentru militari: de serviciu cu manta centură, mănuşi roşii.

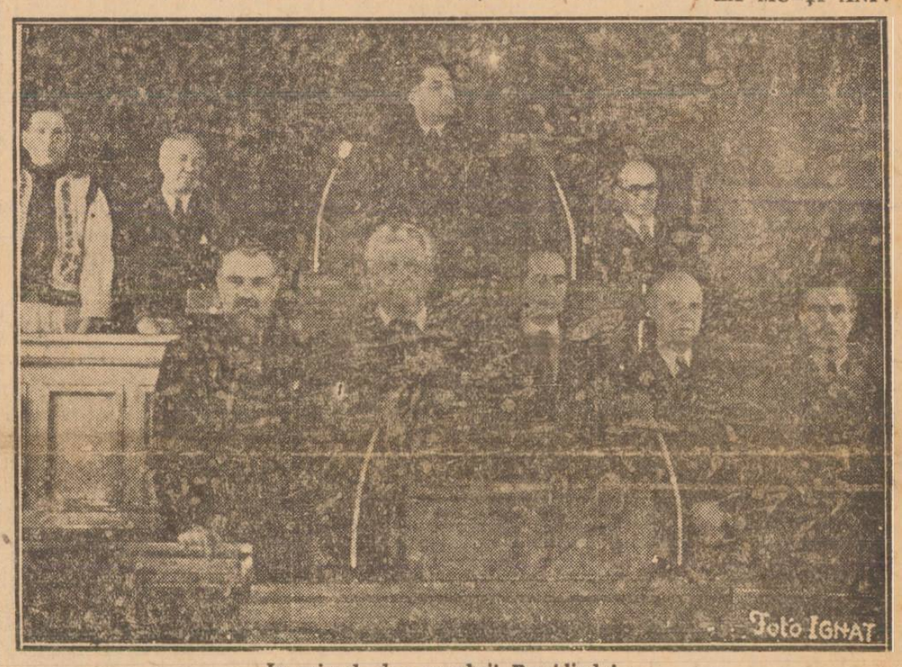

In primul plan membrii Prezidiului

ORDINUL DE ZI No. 1

AL D-LUI MINISTRU AL APĂRĂRII NAŢIONALE

Cu prilejul Anului Nou, d. Em'l Bodnăraş, ministrul apărării naţionale, a dat următorul

ORDIUL DE ZI No. 1

SOLDAŢI, SUBOFIŢERI, OFIŢERI,

Anul ce a trecut, a fost un an de muncă şi de luptă pentru întărirea regimului nostru democratic şi refacerea Ţării, cu toate piedicile puse în cale de reacţiunea internă şi internaţională. Prin înlăturarea monarhiei, piedică în calea desvoltării noastre spre un regim de democraţie populară, anul 1947 se încheie cu instaurarea REPUBLICEI POPULARE ROMANE.

Poporul român, în frunte cu clasa muncitoare, a pornit la clădirea unei noui alcătuiri de Stat, Republica Populară, în care toată puterea aparţine numai poporului. Republica Populară va preface Ţara noastră într'un Stat puternic, înaintat şi va spori mult prestigiul nostru naţional în ochii celorlalte popoare şi state democratice, va întări poziţia noastră de forţă activă şi respectată în cuprinsul lagărului anti-imperialist şi democratic.

OSTAŞI,

Pentru armată, odată cu sfârşitul anului se încheie o etapă în evoluţia sa. Această etapă este caracterizată prin reorganizarea şi trecerea armatei pe picior de pace. Opera de reorganizare a armatei n'a fost uşoară, din cauza urmărilor războiului şi a unei situaţii economice grele care a avut repercusiuni şi asupra armatei.

Odată cu începerea anului nou, se deschide şi pentru armată o nouă etapă. Şi înainte şi azi, forţele democrate în frunte cu Partidul Comunist Român s'au străduit să asigure o situaţie bună armatei. Din cauza politicii duşmănoase faţă de oştire, dusă de reprezentanţii reacţiunii liberali-tătărăscieni — azi înlăturaţi din guvern — oştirea a avut de suferit lipsuri materiale.

Dată fiind condiţiile obiective noui, armata va avea o situaţie corespunzătoare unei armate apărătoare a Republicei Populare.

Această nouă etapă înseamnează pentru oştire:

— îmbunătăţirea situaţiei materiale a soldaţilor, subofiţerilor şi ofiţerilor;
— o alimentare mai bună;
— un nivel de trai mai ridicat.
— o bună echipare;
— bune condiţiuni higienice;
— ridicarea nivelului educativ, cultural, etc.;
— posibilităţi neîngrădite pentru toţi ostaşii să dobândească gradele pe care le vor merita prin munca, devotamentul şi pregătirea lor.

OSTAŞI,

Creind aceste condiţiuni, cer din partea tuturor un efort mărit, spre a ridica Armata noastră populară în cel mai scurt timp la înălţimea armatelor ţărilor vecine prietene.

Pentru aceasta se impune:

— o disciplină militară conştientă şi fermă;
— o pregătire militară şi politică temeinică;
— autoritatea comandanţilor bazată pe o serioasă pregătire profesională şi o înaltă conştiinţă politică;
— vigilenţă;
— simţul răspunderii şi cinste desăvârşită;
— o judicioasă planificare a muncii care trebue să stea la baza întregii activităţi;
— control efectiv în toate domeniile;
— încadrarea tuturor în concepţia democraţiei populare.

Armata Română va trebui să devină unul din cele mai bine organizate şi disciplinate corpuri ale poporului nostru. Apărătoare a drepturilor, libertăţilor şi păcii poporului nostru şi a naţionalităţilor conlocuitoare, reazim puternic al păcii democratice şi suveranităţii naţionale, gata oricând să respingă orice încercare a imperialiştilor ce vor să subjuge lumea, neclintită apărătoare a Republicei Populare Române.

Să luptăm pentru consilidarea Republicei Populare Române chezăşia sigură a libertăţii şi suveranităţii noastre naţionale, care va ridica o Patrie puternică şi fericită a tuturor celor ce muncesc cu braţele şi cu mintea dela sate şi oraşe.

Cu încredere deplină în munca şi devotamentul vostru, vă urez

„LA MULŢI ANI"!

Trăiască Republica Populară Română.

Trăiască Armata Populară Română.

Ministrul Apărării Naţionale
EMIL BODNARAŞ

NOUL PREŞEDINTE AL SOCIETĂŢII SCRIITORILOR

D. Zaharia Stancu a fost numit preşedinte al Societăţii scriitorilor români, în locul d-lui Victor Eftimiu, care a demisionat dela conducerea susziseei societăţi.

CONFEDERAŢIA GENERALĂ A MUNCII

SALUTĂ REPUBLICA POPULARĂ ROMÂNĂ

Cu ocazia proclamării Republicei Populare Române, Comitetul Executiv al CGM a trimis Prezidiumului nou ales următoarea telegramă:

PREZIDIUMULUI REPUBLICEI POPULARE ROMÂNE
Bucureşti

Confederaţia Generală a Muncii, în numele întregii muncitorimi manuale şi intelectuale, salută cu mândrie şi entuziasm proclamarea Republicei Populare Române.

Clasa muncitoare care a stat permanent în fruntea întregului popor, pentru cucerirea libertăţii şi democraţiei în România, vede în înlăturarea definitivă a monarhiei, înlăturarea piedicii care a stat în calea desvoltării progresiste a României şi a bunei stări a poporului nostru.

Vă asigurăm că muncitorimea organizată de la oraşe şi sate alături de toate forţele democratice, va munci şi va lupta cu si mai mare entuziasm pentru întărirea şi desvoltarea economică a ţării pentru asigurarea independenţei şi suveranităţii Republicei Populare Române.

Trăiască Republica Populară Română care a deschis drum larg unui viitor luminos poporului nostru!

Trăiască Prezidiumul Republicei Populare Române!

Comitetul Executiv al CGM
Preşedinte, *Gheorghe Apostol*

Populaţia Capitalei a sărbătorit

prin meetinguri, proclamarea Republicii Populare Române

S'a manifestat in cea mai deplină ordine

Eri după amiază, începând dela ora 14, străzile Capitalei au cunoscut o animaţie puţin obişnuită. Nu era forfota de toate zilele, ci cu totul altceva.

Imediat după închiderea serviciilor publice şi particulare, grupuri compacte şerpuiau pe străzi îndreptându-se către pieţele publice. Pe tot parcursul într'o ordine desăvârşită, spontan, fără drapele şi lozinci scrise, manifestanţii au ovaţionat, strigând pentru Republica Populară Română, pentru guvern şi pentru noii aleşi, membrii ai Prezidiului.

In piaţa Palatului grupurile au început să-şi facă apariţia în jurul orei 13, venind din toate direcţiile: dinspre Palatul Telefoanelor, dinspre Athenée Palace, de pe străzile Academiei, Wilson şi Franklin.

Sunt oameni din toate straturile sociale: muncitori, intelectuali, militari de toate gradele. Corurile cântă cântece muncitoreşti.

Soseşte apoi muzica jandarmeriei. Treptat, piaţa Palatului se umple. Entuziasmul nu-şi mai cercetează marginile. Uralele se împletesc cu lozincile şi alunecă, impunătoare, printre crâmpeie de cântece.

Apoi, deodată, din alămuri, isbucneşte, impetuoasă, „Internaţionala", la care se adaugă vocile omeneşti. Intreaga piaţă e cântec. Când, în apoteoza finalului, s'a sfârşit armonic şi prelung marşul muncitorimii, a urmat o tăcere de câteva secunde, apoi a isbucnit un glas care a sburat pe deasupra mării de capete: „Trăiască Republica Populară Română". Un tunet de urale şi aplauze întăreşte lozinca.

Dar noui grupuri pornesc. Dintr'un camion coboară fanfara c. f. r. care, odată scoborâtă, începe să intoneze un marş. Dela marş s'a trecut apoi la horă şi dela o horă s'a născut altele încât la un moment dat, toată piaţa e o horă imensă. Intr'un colţ, un grup isbucneşte improvizând:

Ura, ura, să trăiască
Republica românească.

Intreaga piaţă se molipseşte brusc şi voioşa bună se uneşte cu entuziasmul, cu toate că, de sus, din cerul de plumb, au început să cadă picături.

S'a manifestat din ce în ce mai înţens până către seară când cetăţenii s-au răspândit în linişte.

Aşa s'a scurs întâia zi după proclamarea Republicii Populare Române.

IN PIAŢA UNIVERSITĂŢII

Agerpres, 31. — *Curând după ora prânzului, numeroşi cetăţeni s'au adunat în Piaţa din faţa Universităţii, aclamând înfăptuirea Republicii Populare Române.*

In acordurile cântecelor naţionale, executate de fanfara salariaţilor S. T. B. şi de orchestra Societăţii Naţionale de Gaz şi Electricitate, s'au încins mai multe hore — muncitori, ostaşi şi intelectuali manifestându-şi bucuria pentru marele ceas istoric trăit.

Din mijlocul mulţimii au luat cuvântul: cetăţeana Alexandra Predescu şi cetăţeanul Boboc Nicolae, arătând însemnătatea des-

(Continuare in pag. 2-a)

ŞEDINŢA DE ERI A CAMEREI DEPUTAŢILOR

D. Gh. C. Stere, membru în Prezidiul Republicei Populare Române, a depus jurământul

Şedinţa de eri a Camerei Deputaţilor s'a deschis la ora 12.10, sub preşedinţia d-lui Miron Belea.

Pe banca ministerială sunt prezenţi d-nii: dr. Petru Groza, Gh. Gheorghiu-Dej, d-na Ana Pauker, Teohari Georgescu, Vasile Luca, Octav Livezeanu, Lotar Rădăceanu, Vasile Modoran, Miron Niculescu, Ludovic Takats.

La tribună apar apoi membrii Prezidiumului Republicii Populare Române, d-nii: dr. C. Parhon, Mihail Sadoveanu, Ştefan Voitec, Gh. C. Stere şi I. Niculi.

Adunarea, în picioare aclamă îndelung. Intreaga incintă a Camerei Deputaţilor e un ropot de aplauze şi urale.

D. MIRON BELEA, preşedintele şedinţei anunţă ordinea de zi: depunerea jurământului în calitate de membru al Prezidiumului Republicii Populare Române, a d-lui G. C. Stere.

D. G. C. STERE, primit la tribună cu îndelungi aplauze rosteşte formula jurământului: „Jur a apăra drepturile şi libertăţile democratice ale poporului român şi independenţa şi suveranitatea Republicii Populare Române, precum şi legile sale".

După rostirea jurământului toată Adunarea ovaţionează îndelung.

D. MIRON BELEA ridică apoi şedinţa, cea viitoare fiind anunţată pentru 20 Ianuarie, ora 17.

D. DR. PETRU GROZA,

PREŞEDINTELE CONSILIULUI DE MINIŞTRI, SE ADRESEAZĂ POPORULUI ROMÂN CU PRILEJUL ANULUI NOU

In numele Guvernului, d-l Dr. Petru Groza, preşedintele Consiliului de Miniştri, s'a adresat cu prilejul Noului an, Poporului Român:

CETĂŢENI,

Anul ce s'a scurs îşi are locul lui bine stabilit în istoria Poporului Român. Deşi acest an s'a deschis sub semnul unor mari greutăţi obiective pentru regimul nostru, pentru poporul muncitor, el marchează schimbări profunde economice, politice, sociale şi transformări adânci în viaţa noastră de Stat, cuceriri de mare însemnătate pe calea desvoltării democraţiei noastre populare.

Cei doi ani de secetă ce au urmat distrugerilor războiului, au supus Poporul Român la suferinţe şi nevoi extraordinare, la un aspru examen al nivelului conştiinţei sale civice. Această situaţie a verificat în acelaş timp şi calităţile de conducere, organizare şi mobilizare ale regimului nostru.

Astăzi putem afirma că acest examen nei l-am trecut cu succes.

Numai prin voinţa şi munca încordată a Poporului Român şi a Guvernului său, numai prin încheierea unui front larg al solidarităţii naţionale şi prin sprijinul generos al Uniunii Sovietice şi al celorlalte ţări vecine democratice, noi am putut face faţă acestor încercări.

Mai mult decât atât: în aceste condiţiuni grele — cu toate lipsurile în seminţe, unelte, vite, — planurile muncilor agricole elaborate de Guvern au fost realizate cu succes prin munca devotată a ţărănimii noastre muncitoare, cu sprijinul permanent, efectiv al organelor administrative şi tehnice şi al muncitorimii dela oraşe. Prin aceasta noi am asigurat o recoltă îmbelşugată de porumb, sfeclă de zahăr şi floarea soarelui şi o recoltă satisfăcătoare a altor produse agricole.

Reorganizarea Ministerului de Industrie şi Comerţ după venirea d-lui Gheorghe Gheorghiu-Dej în fruntea Departamentului, votarea noui'or legi economice, asigurarea materiilor prime, uneltelor, pieselor de schimb de care industria noastră ducea lipsă, prin acordul încheiat cu Uniunea Sovietică, — au creiat condiţiile obiective pentru curmarea haosului în producţia industrială şi pentru ridicarea ei.

Muncitorimea noastră, cu toată situaţia extrem de grea în care se găsea în perioada de inflaţie, şi-a dovedit sentimentele sale adânc patriotice, făcând eforturi eroice pentru sporirea randamentului industrial, reuşind să ridice simţitor nivelul producţiei.

Aceste succese, obţinute în domeniul industrial şi agricol, au permis guvernului să treacă la realizarea uneia din reformele cu cea mai adâncă influenţă asupra desvoltării ulterioare a vieţii noastre economice şi politice: reforma monetară.

Reforma monetară, aşa cum a fost realizată, reprezintă un mare act de dreptate socială, dând o lovitură puternică capitalului speculativ, parazitar şi ridicând nivelul de trai al oamenilor muncii. In acelaş timp, având un caracter adânc democratic, reforma monetară a câştigat aderiunea unanimă a maselor populare. Ea a creiat condiţiile pentru consolidarea şi desvoltarea următoare a economiei noastre naţionale.

Toate aceste succese, Poporul Român le-a realizat într'o luptă

(Continuare in pag. 2-a)

In Piaţa Palatului, mulţimea joacă „hora"

D. MIHAIL SADOVEANU

RĂMÂNE PREŞEDINTE AL CAMEREI DEPUTAŢILOR

D. Mihail Sadoveanu, fiind ales membru în Prezidiul Republicei Populare Române în calitate de preşedinte al Camerei Deputaţilor, va continua să exercite funcţiunea de preşedinte al Adunării Naţionale.

In schimb, la redeschiderea Parlamentului, se va proceda la alegerea unui nou vicepreşedinte al Camerii, în locul d-lui deputat Ioan Niculi, ales membru în Prezidiu.

Noul vice-preşedinte va fi ales din grupul parlamentar comunist.

Membrii guvernului